PROJET : **FLOCON**

Gestion et suivi du linge de location dans des locations saisonnières

Spécifications fonctionnelles

Origine : N. Souvy

Le 02/02/2026

N° version : 1.0

Rédacteur	Monsieur Nicolas Souvy
Participants PBS74 Consulting	X

Destinataires du document

- PBS74 Consulting

Tableau de suivi des modifications du document

Date	Version	Libellé modifications apportées	Auteur	Etat du document
02/02/2026	1-0	Création du document	N. Souvy	validé

1 Introduction 4
1.1 Documents de référence 4
1.2 Rappel du besoin 4
1.3 Rappels des principaux objectifs 5
1.4 Rappel des contraintes 5
2 Analyse des besoins 6
2.1 Description des besoins 6
3 Besoins détaillés 7
3.1 Cycle actuel d'utilisation du linge 7
3.2 Futur cycle d'utilisation du linge 8
3.3 Règles de gestion générales 9
3.4 Les fonctionnalités 11
3.5 Les acteurs métier (MOA) 11
3.6 Les différents cas d'utilisation (UC) 13
3.7 Description détaillée des cas d'utilisation 14
3.7.1 Gestion du référentiel 14
3.7.2 Suivi des pièces 27
3.7.3 Gestion des flux 32
3.7.4 Suivi des indicateurs 39
3.8 Règles technico/fonctionnelles 41
3.8.1 La gestion des étapes 41
3.8.2 La gestion des types d'anomalie 41
3.8.3 Le principe de gestion des lots 42
4 Assistance 43
5 Procédure de secours 43
6 Evolution prévue 44
6.1 Sous projet n°2 : Traçabilité basée sur technologie RFID 44
6.2 Lexique 45
6.3 ANNEXE 1 Exemple de liste pour récupérer le linge sale (procédure dégradée) 46
6.4 ANNEXE 2 Exemple de liste pour installation linge propre(procédure dégradée) 47

1 INTRODUCTION

1.1 Documents de référence

Document	Nom du fichier	Type
Support de la réunion de lancement	Flocon Lancement – VD1	PowerPoint
Cahier des charges	Cahier des charges Flocon V2	Word

1.2 Rappel du besoin

Proposer une solution qui permette aux propriétaires et **exploitants** de biens immobiliers mis en locations saisonnières et dont le nettoyage du linge (Draps, serviettes de toilette) est confié à des prestataires extérieurs :

- ✓ D'avoir un suivi précis du linge tout au long de leur cycle d'utilisation.
- ✓ De mieux piloter le stock total afin de toujours garantir la disponibilité du linge en quantité suffisante à chaque changement de locataire.
- ✓ De réduire les pertes de linge et donc les coûts de fonctionnement
- ✓ De mieux contrôler les flux financiers en ayant les informations pour faciliter le contrôle des factures.
- ✓ De définir clairement les responsabilités de chacun des partenaires mandatés pour la gestion du linge.
- ✓ De mettre en place une organisation en totale adéquation avec les flux.
- ✓ De garantir un suivi précis des flux physiques et des flux d'informations.
- ✓ De mettre en place des solutions adaptées aux différents besoins qui seront exprimés dans ce dossier (disponibilité du linge, traçabilité…).

L'organisation et la solution qui seront mises en place devront permettre aux exploitants des locations saisonnières de garantir un niveau de service de haute qualité aux clients finaux (vacanciers), ceci dans un souci de fidélisation et de satisfaction de la clientèle.

Pour élaborer des solutions qui répondent aux besoins des différentes activités concernées par ce projet, il sera nécessaire de définir :

- ✓ Les différentes responsabilités et relations qui existent entre tous les intervenants sur le périmètre des activités.
- ✓ L'exhaustivité des flux échangés entre les différentes entités
- ✓ Toutes les règles de gestion qui supportent et régissent ces flux.

Ce projet exclue :

- ✓ Le processus d'achat du linge qui est à la charge du propriétaire. Si le besoin est exprimé, le sujet fera l'objet d'une autre étude.
- ✓ La gestion contractuelle et juridique de la relation :
  - Entre PBS74 Consulting et les futurs exploitants du logiciel qui sera la propriété de PBS74 Consulting. Celle-ci fera l'objet d'une étude menée par la dirigeante de PBS74 Consulting en lien avec ses conseillers juridiques et financiers.
  - Entre les exploitants et leurs prestataires de nettoyage.

1.3 Rappels des principaux objectifs

Mettre en place une première solution simplifiée éprouvée lors de la prochaine saison d'été qui démarre vers le 01/07/2026. Cette solution évoluera dans le deuxième semestre 2026 pour intégrer une technologie de lecture RFID opérationnelle pour la saison d'hiver 2026-2027 soit au 01/12/2026. Dès 2027, elle devra permettre de :

- ✓ Réduire de 25 % les dépenses annuelles liées au renouvellement du linge qui sont actuellement entre 600 € et 1500 € par location en fonction du bien.
- ✓ Construire et mettre en place les outils permettant de suivre et contrôler les coûts internes et ceux liés aux prestataires externes dans un souci de réduction.
- ✓ Garantir un suivi du linge afin de connaitre en temps réel la position et le stock de linge disponible de chaque référence de linge nécessaire et affectée à une location .

Définir les principales règles de fonctionnement entre les propriétaires ou exploitants et les prestataires de nettoyages mais aussi avec PBS74 Consulting afin de répondre aux besoins de ce projet.

1.4 Rappel des contraintes

Adapter le niveau d'exigence à la taille et aux possibilités de chacun des prestataires extérieurs engagés pour réaliser les prestations de nettoyages du linge.

Répondre aux besoins avec des solutions simples, modulables et capables d'être utilisées facilement par les différents intervenants comme les personnes qui auront la charge de gérer le stock de linge, le nettoyage du linge ou de faire et défaire les lits.

La solution qui sera mise en place pour garantir une traçabilité précise du linge devra tenir compte des normes utilisées pour cette activité, des milieux dans lesquels le linge peut évoluer : appartement en location, lavage à haute température, séchage, repassage/**calandrage**, produits de nettoyage agressifs et nombreuses manipulations.

2 ANALYSE DES BESOINS

2.1 Description des besoins

Dans les locations saisonnières, les changements de locataires ont lieu la plupart du temps de manière hebdomadaire entre le samedi et le dimanche. Exceptionnellement certains exploitants acceptent des séjours de courte durée entre 3 et 4 jours. A chaque changement de locataire, du linge propre doit donc être disponible en quantité suffisante et mis à disposition dans chacun des appartements concernés. Chaque semaine, le nettoyage du linge est confié à des prestataires extérieurs qui sont des professionnels dans le domaine du nettoyage(blanchisseries). Aujourd'hui de nombreux écarts de disponibilité souvent inexpliqués et constatés à la dernière minute demandent de réagir dans l'urgence et engendrent des coûts supplémentaires. Afin d'éviter ces nombreux désagréments et pouvoir gérer beaucoup plus sereinement les changements fréquents des locataires, il devient indispensable :

- ✓ De définir les rôles, les missions et le périmètre de responsabilité de chacun des acteurs qui interviennent dans la gestion du linge.
- ✓ D'optimiser la gestion et le suivi du stock pour avoir impérativement la quantité de pièces de linge disponible en temps et en heure pour chacune des locations et à chaque changement de locataires.
- ✓ D'avoir en temps réel, le suivi précis et complet des pièces de linge et ce à chaque étape du process depuis la collecte du linge sale, en passant par l'étape de nettoyage et la mise à disposition du nouveau linge propre sans oublier le stock d'avance.
- ✓ Pour le process, de respecter le cycle temporel de chaque étape qui aura été défini préalablement.
- ✓ Mettre en place à des niveaux différents :
    - Des procédures d'assistance et/ou des procédures dégradées en cas de défaillance de la solution afin d'assurer la continuité de service tout au long du process.
    - Des procédures qui permettront, la régularisation de ces anomalies à postériori seront mises en place.
- ✓ Mettre en place des outils adéquats pour :
    - Gérer le stock
    - Permettre d'optimiser les coûts.
    - Suivre le niveau de service des différents intervenants.
    - Réduire au maximum les litiges entre les partenaires
    - Gérer les flux physiques et les échanges d'informations.

3 BESOINS DETAILLES

3.1 Cycle actuel d'utilisation du linge

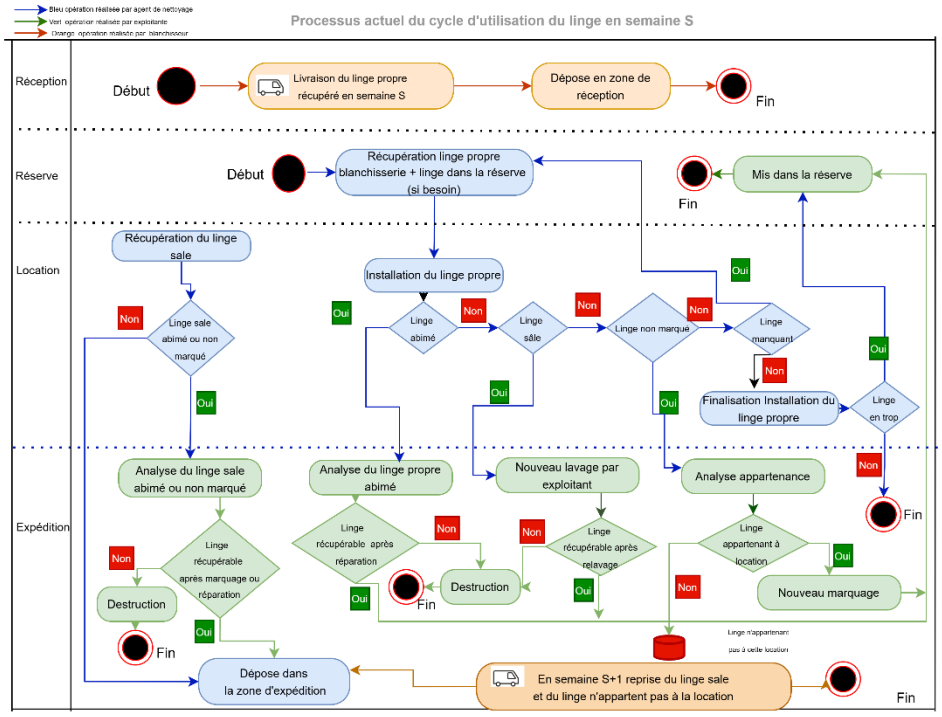

Actuellement la gestion de la location est manuelle et le suivi du linge quasi inexistant. Les pertes de linge sont la plupart du temps inexpliquées et constatées tardivement lors des opérations de comptage réalisées par l'exploitant ce qui conduit inexorablement à la diminution du stock.

Exemple d'écart

> *La quantité de linge propre ramenée par le blanchisseur ne correspond pas à la quantité de linge sale qu'il avait récupéré la semaine précédente.*

3.2 Futur cycle d'utilisation du linge

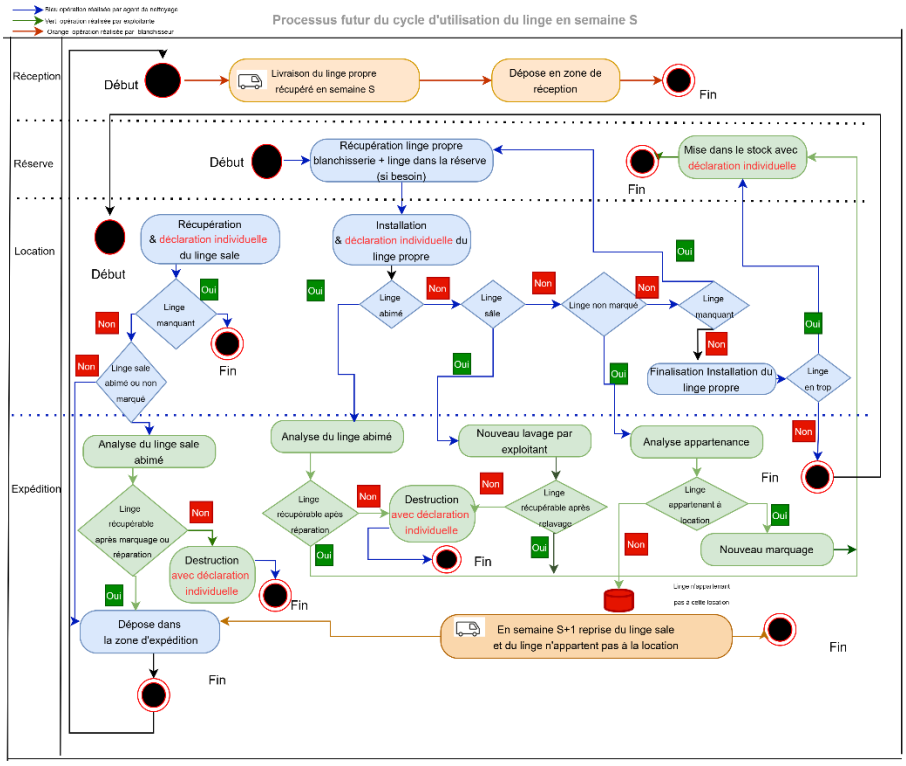

Pour remédier aux pertes de linge et pouvoir suivre les flux de manière détaillée, il est indispensable de pouvoir les contrôler à des points de passage stratégiques et de mettre en place une solution qui permette de déclarer toutes les informations nécessaires au suivi et à la gestion des écarts.

En cas d'écart ces améliorations doivent permettre d'alerter au plus tôt l'exploitant afin qu'il puisse analyser rapidement la cause de l'écart et prendre les mesures appropriées.

La future solution proposée doit permettre :

- ✓ Aux acteurs de travailler par anticipation sur la gestion des écarts et d'éviter de les subir le plus possible.
- ✓ De capitaliser sur la gestion des écarts et des incidents.

3.3 Règles de gestion générales

N° règle de gestion et exigences	Description
A1	Le propriétaire est la personne qui a acheté un ou des biens immobiliers pour les exploiter en location saisonnière
A2	Une location appartient à un seul propriétaire et est sous la responsabilité d'un seul exploitant
A3	Le nettoyage du linge d'une location est confié à un seul blanchisseur
A4	Chaque location possède une zone de réception, un stock et une zone d'expédition.
A5	Lors de la mise en location saisonnière d'un bien, le propriétaire défini pour chaque article la quantité minimum à respecter pour le stock total qui garantit de n''être jamais en rupture. Pour chaque location, le calcul de la quantité totale du stock disponible de chaque référence doit tenir compte du nombre de personnes pouvant occuper les logements simultanément sur la même période ainsi que de la fréquence standard (hebdomadaire) des changements de locataires. La quantité minimale du stock total de chaque référence article devra couvrir un cycle hebdomadaire du type : Quantité totale de linge pour une semaine de location + Quantité totale de linge pour une semaine de nettoyage + Quantité totale de linge pour 3 semaines de location en stock Exemple : Grande drap de bain pour un appartement de 6 Personnes Encours de location :6 draps de bain Encours de nettoyage : 6 draps de bain Stock: 18 draps de bain Soit un stock initial total de 30pièces
A6	Le stock total comprend : ✓ Le stock d'avance ✓ La quantité du linge en cours d'utilisation présent dans la location ✓ La quantité du linge en cours de nettoyage Seules les pièces désactiver ou supprimer seront exclues du stock total
A7	La quantité totale d'une référence doit toujours rester identique à celle définie lors de la mise en place du premier stock initial.
A8	L'exploitant est responsable de la gestion du bien immobilier en location saisonnière qui lui est confié incluant le suivi du linge, le suivi du stock total et en portant une attention particulière au stock d'avance.

N° règle de gestion et exigences	Description
A9	Pour ne jamais avoir de rupture, l'exploitant réalisera régulièrement des comptages : hebdomadaires pendant la période de location et un inventaire à chaque fin de saison. En cas d'écarts constatés par rapport à la quantité minimum prévue en stock des différentes références, il demandera un réapprovisionnement du stock au propriétaire
A10	Le propriétaire définit avec l'exploitant le délai d'approvisionnement à respecter systématiquement entre la date de la demande d'approvisionnement et la date de livraison souhaitée
A11	L'agent de nettoyage à chaque changement de locataire lors du ménage récupère : ✓ Le linge sale qui sera ultérieurement confié à la blanchisserie. . ✓ Le linge propre en provenance du blanchisseur et le complète si besoin par du linge issu du stock pour la mise en place de la location. Il peut aussi exclure du linge non conforme (taché, abimé…) et récupérer du linge en stock.
A12	Le blanchisseur est la personne en charge du nettoyage du linge qui lui est confié par l'exploitant, pour une location prévue et avec un planning prévisionnel défini chaque année.
A13	Le blanchisseur assure la récupération du linge sale et la livraison du linge propre sur le lieu de réception désigné par l'exploitant
A14	Le nombre de pièce de linge à nettoyer peut varier chaque semaine en fonction du taux d'occupation et du nombre d'occupants de la location
A15	La zone de réception est dédiée à la dépose du linge propre par le blanchisseur. C'est dans cette zone que l'agent de nettoyage récupère le linge propre en provenance de la blanchisserie avant la préparation de la location
A16	La zone stock contient uniquement le stock d'avance de linge propre qui sera utilisé par l'agent de nettoyage en cas d'insuffisance de linge propre issu de la blanchisserie lors de la préparation de la location.
A17	La zone d'expédition est dédiée à la dépose du linge sale ou du linge non conforme par l'agent de nettoyage après la préparation de la location. C'est également dans cette zone que le blanchisseur récupère le linge sale.
A18	Après les 2 opérations principales qui sont la récupération du linge sale et l'installation du linge propre, la zone d'expédition contiendra le linge trié (sale, abimé, à relaver, non identifié)
A19	Les différentes zones se trouvent sur le même lieu physique

3.4 Les fonctionnalités

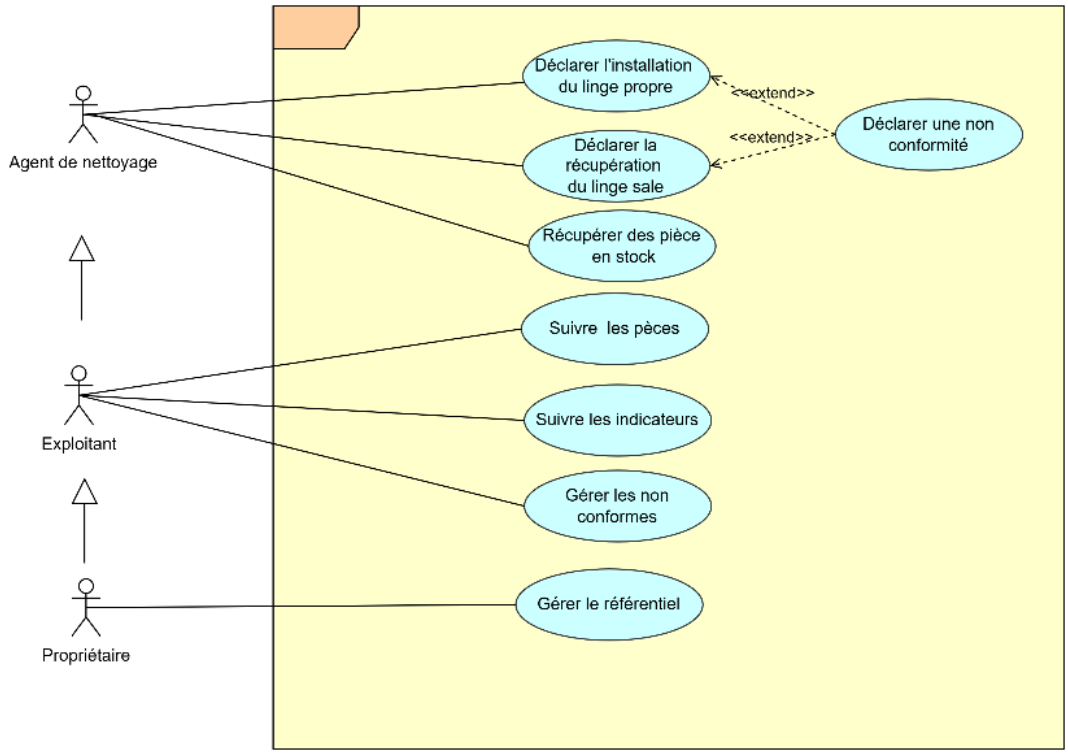

Les besoins énoncés dans les différents documents conduisent à mettre en place les fonctionnalités décrites dans le schéma des cas d'utilisations et sont les suivantes :

- ✓ Etiquer physiquement chaque pièce de linge (Grande housse de couette, Taie d'oreiller carré) avec un numéro unique dont la numérotation sera gérée automatiquement par la solution. Les pièces de linge qui correspondent aux unités manipulables pourront ainsi être suivies individuellement à chaque étape de leur d'utilisation ce qui garantira le niveau de traçabilité souhaité.

- ✓ Un référentiel de données afin de garantir une architecture cohérente des informations.

- ✓ ***Flux entrants*** : contrôles et déclaration individuelles des pièces de linge lors de réception d'achats pour l'approvisionnement ou le réassort du stock, lors de réception en provenance de la blanchisserie après leur nettoyage ou lors d'une entrée suite au traitement d'une anomalie.

- ✓ ***Flux sortants*** : Contrôles et déclaration individuelles des pièces de linge lors de l'installation du linge au changement de locataires, lors d'envoi du linge vers la blanchisserie pour nettoyage ou d'une sortie suite au traitement d'une anomalie.

- ✓ Gestion et suivi du linge
- ✓ Gestion et suivi du stock
- ✓ Gestion des non-conformités (linge abimé taché…..)
- ✓ Pilotage et indicateurs

3.5 Les acteurs métier (MOA)

Propriétaire

Le propriétaire peut sous-traiter la gestion de sa location à une personne extérieure (exploitant) ou la conserver. Dans ce dernier cas le propriétaire aura un rôle d'exploitant.

Il s'occupe du recrutement et du management des personnes qui dépendent hiérarchiquement de lui et à qui il confie des missions à réaliser. Ces missions seront consignées dans un document.

Il met en place une organisation et des procédures pour :

- ✓ Gérer le remplacement des intervenants en cas d'absence prévue et imprévue.

Exploitant

Il est le garant du bon fonctionnement et de la qualité des prestations réalisées pour chacun des biens immobiliers dont il a la charge.

C'est lui qui recrute et coordonne les différents intervenants (Blanchisseurs, agent de nettoyage...) à qui il confiera différentes missions afin d'assurer la gestion des locations saisonnières.

Il mettra en place une organisation et des procédures pour :

- ✓ Permettre aux intervenants de résoudre en totale autonomie des problèmes déjà identifiés et pouvant se reproduire.
- ✓ Être joignable par les agents en cas de nouveau problème ou de questionnement afin de les aider à trouver rapidement des solutions.

Agent de nettoyage

Personne qui doit assurer le ménage de la location et selon un planning défini avec l'exploitant.

L'agent de nettoyage dépend hiérarchiquement et fonctionnellement de l'exploitant.

A chaque changement de locataire lors du ménage il récupère :

- ✓ Le linge sale qui sera ultérieurement confié à la blanchisserie. .
- ✓ Le linge propre en provenance du blanchisseur et le complète si besoin par du linge issu du stock pour la mise en place de la location.

Il peut aussi exclure du linge non conforme (taché, abimé…) et récupérer du linge en stock.

Blanchisseur

Personne en charge du nettoyage du linge qui lui est confié par l'exploitant, pour une location prévue et avec un planning prévisionnel défini chaque année. Le nombre de pièce de linge à nettoyer peut varier chaque semaine en fonction du taux d'occupation et du nombre d'occupants de la location. Il assure la récupération du linge sale et la livraison du linge propre sur le lieu de réception désigné par l'exploitant.

Le blanchisseur est un prestataire externe.

3.6 Les différents cas d'utilisation (UC)

N°UC	Intituler UC	Utilisation
01	Gérer le référentiel	Permet de créer, modifier et supprimer l'ensemble des données de base qui sont nécessaires à la gestion du linge : Les articles et leurs caractéristiques (dimensions, couleur, matière)
02	Suivre les pièces	Permet de suivre les pièces tout au long du cycle d'utilisation. C'est la fonctionnalité pivot sur laquelle reposera toute la traçabilité.
03	Déclarer la récupération du linge sale	Permet de déclarer la récupération des pièces de linge sales après le départ des locataires
04	Déclarer l'installation du linge propre	Permet de déclarer l'installation des pièces de linge propre avant l'arrivée des nouveaux locataires
05	Récupérer les pièces en stock	Permet de récupérer des pièces en stock en cas d'insuffisance de linge lors d'une installation
06	Gérer les non conformes	Permet de gérer les anomalies (Abimé, sale,) constatées par l'agent de nettoyage sur des pièces de linge lors des opérations d'installation ou de récupération du linge et qui après analyse sont récupérables
07	Suivre les indicateurs	Permet de suivre les indicateurs de pilotage comme les non-retours de linge en provenance de la blanchisserie, le stock total minimum ou le stock minimum.

3.7 Description détaillée des cas d'utilisation

3.7.1 Gestion du référentiel

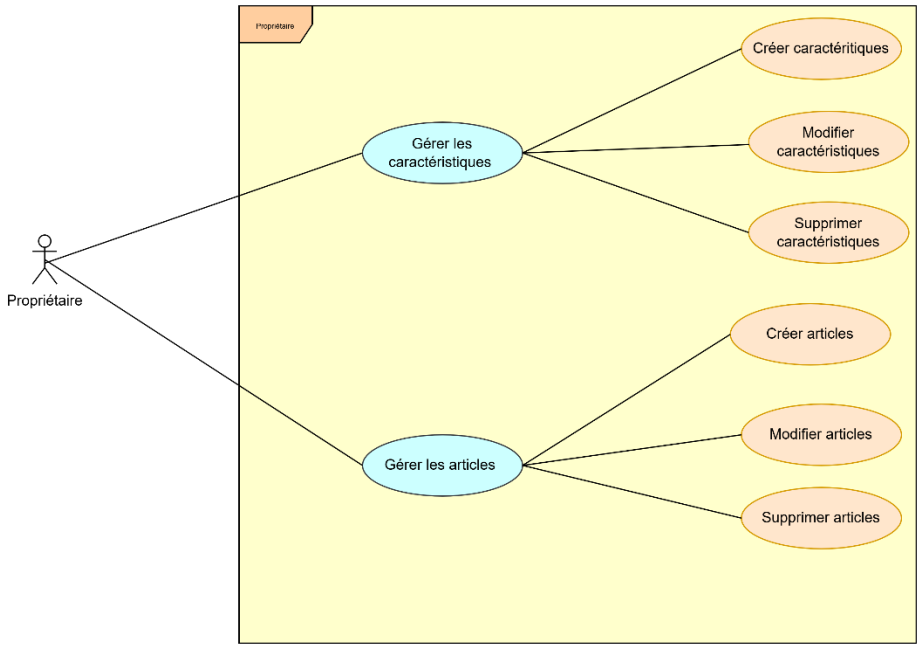

Le référentiel s'articule autour de la gestion des articles et de leurs caractéristiques que sont les couleurs (Blanc, bleu..), les matières (Coton, lin..) et les dimensions : longueur et largeur.

3.7.1.1 Les différents cas d'utilisation du référentiel

N°UC	Intituler UC	Utilisation
01.1	Gérer les caractéristiques	Permet de créer, modifier, supprimer les caractéristiques de (dimensions, couleur, matière)
01.1.1	Gérer les couleurs	Permet de créer, modifier, supprimer la caractéristique 'couleur'
01.1.1.1	Créer les couleurs	Permet de créer une 'couleur'
01.1.1.2	Modifier les couleurs	Permet de modifier une 'couleur'
01.1.1.3	Supprimer les couleurs	Permet de supprimer une 'couleur'
01.1.2	Gérer les matières	Permet de créer, modifier, supprimer la caractéristique 'matière'
01.1.2.1	Créer les matières	Permet de créer une 'matière'
01.1.2.2	Modifier les matières	Permet de modifier une 'matière'

01.1.2.3	Supprimer les matières	Permet de supprimer une 'matière'

N°UC	Intituler UC	Utilisation
01.1.3	Gérer les dimensions	Permet de créer, modifier, supprimer la caractéristique 'dimension'
01.1.3.1	Créer les dimensions	Permet de créer une 'dimension'
01.1.3.2	Modifier les dimensions	Permet de modifier une 'dimension'
01.1.3.3	Supprimer les dimensions	Permet de supprimer une 'dimension'
01.2.	Gérer les articles	Permet de créer, modifier, supprimer les articles
01.2.1	Créer les articles	Permet de créer un article
01.2.2.	Modifier les articles	Permet de modifier un article
01.2.3	Supprimer les articles	Permet de supprimer un article

3.7.1.2 Description détaillée des cas d'utilisation du référentiel

Elément	Contenu
Créer les couleurs	**UC01.1.1.1.-Créer les couleurs**
Objectif	Création d'une nouvelle couleur
Acteur	Propriétaire
Postulat	Le propriétaire est connecté L'article doit avoir une couleur(facultatif)
Déclencheur	Le propriétaire clique sur 'créer couleurs'
Scénario principal	1-Affichage de la fenêtre permettant de saisir la couleur 2-Saisie de la couleur 3-Validation des informations 4-Ré affichage de la liste des couleurs
Scénario alternatif	1-Affichage de la fenêtre permettant de saisir la couleur

	2-Annulation de la saisie 3-Retour à l'affichage de la liste des couleurs
Etat final	Nouvelle couleur créée

Elément	Contenu
Modifier les couleurs	**UC01.1.1.2.-Modifier les couleurs**
Objectif	Modification d'une couleur
Acteur	Propriétaire
Postulat	Le propriétaire est connecté La couleur doit exister
Déclencheur	Le propriétaire sélectionne la couleur à modifier dans la liste des couleurs et clique sur 'modifier couleurs,
Scénario principal	1-Affichage de la fenêtre permettant de modifier la couleur 2-Saisie de la modification 3-Validation des informations 4-Ré affichage de la nouvelle liste des couleurs
Scénario alternatif	1-Affichage de la fenêtre permettant de modifier la couleur 2-Aucune modification 3-Retour à l'affichage de la liste des couleurs
Etat final	Modification de la couleur effectuée

Elément	Contenu
Supprimer les couleurs	**UC01.1.1.3.-Supprimer les couleurs**
Objectif	Suppression d'une couleur
Acteur	Propriétaire
Postulat	Le propriétaire est connecté La couleur doit exister
Déclencheur	Le propriétaire sélectionne la couleur à supprimer dans la liste des couleurs et clique sur 'supprimer couleurs,
Scénario principal	1-Affichage de la fenêtre permettant de confirmer la suppression de la couleur 2-Confirmation de la suppression 3-Ré affichage de la nouvelle liste des couleurs
Scénario alternatif	1-Affichage de la fenêtre permettant de confirmer la suppression de la couleur 2-Non-confirmation de la suppression 3-Retour à l'affichage de la liste des couleurs
Etat final	Suppression de la couleur effectuée

Elément	Contenu
Créer les matières	**UC01.1.2.1.-Créer les matières**
Objectif	Création d'une nouvelle matière
Acteur	Propriétaire
Postulat	Le propriétaire est connecté L'article doit avoir une matière (facultatif)
Déclencheur	Le propriétaire clique sur 'créer matières,
Scénario principal	1-Affichage de la fenêtre permettant de saisir la matière 2-Saisie de la matière 3-Validation des informations 4-Ré affichage de la liste des matières
Scénario alternatif	1-Affichage de la fenêtre permettant de saisir la matière 2-Annulation de la saisie 3-Retour à l'affichage de la liste des matières
Etat final	Nouvelle matière créée

Elément	Contenu
Modifier les matières	**UC01.1.2.2.-Modifier les matières**
Objectif	Modification d'une matière
Acteur	Propriétaire
Postulat	Le propriétaire est connecté La matière doit exister
Déclencheur	Le propriétaire sélectionne la matière à modifier dans la liste des matières et clique sur 'modifier matières'
Scénario principal	1-Affichage de la fenêtre permettant de modifier la matière 2-Saisie de la modification 3-Validation des informations 4-Ré affichage de la nouvelle liste des matières
Scénario alternatif	1-Affichage de la fenêtre permettant de modifier la matière 2-Aucune modification 3-Retour à l'affichage de la liste des matières
Etat final	Modification de la matière effectuée

Elément	Contenu
Supprimer les matières	**UC01.1.2.3.-Supprimer les matières**
Objectif	Suppression d'une matière
Acteur	Propriétaire
Postulat	Le propriétaire est connecté La matière doit exister
Déclencheur	Le propriétaire sélectionne la matière à supprimer dans la liste des matières et clique sur 'supprimer matières'
Scénario principal	1-Affichage de la fenêtre permettant de confirmer la suppression de la matière 2-Confirmation de la suppression 3-Ré affichage de la nouvelle liste des matières
Scénario alternatif	1-Affichage de la fenêtre permettant de confirmer la suppression de la matière 2-Non-confirmation de la suppression 3-Retour à l'affichage de la liste des matières
Etat final	Suppression de la matière effectuée

Elément	Contenu
Créer les dimensions	**UC01.1.3.1.-Créer les dimensions**
Objectif	Création d'une nouvelle dimension
Acteur	Propriétaire
Postulat	Le propriétaire est connecté L'article doit avoir une dimension (facultatif)
Déclencheur	Le propriétaire clique sur 'créer dimensions'
Scénario principal	1-Affichage de la fenêtre permettant de saisir la dimension 2-Saisie de la dimension 3-Validation des informations 4-Ré affichage de la liste des dimensions
Scénario alternatif	1-Affichage de la fenêtre permettant de saisir la dimension 2-Annulation de la saisie 3-Retour à l'affichage de la liste des dimensions
Etat final	Nouvelle dimension créée

Elément	Contenu
Modifier les dimensions	**UC01.1.3.2.-Modifier les dimensions**
Objectif	Modification d'une dimension
Acteur	Propriétaire
Postulat	Le propriétaire est connecté La dimension doit exister
Déclencheur	Le propriétaire sélectionne la dimension à modifier dans la liste des dimensions et clique sur 'modifier dimensions,
Scénario principal	1-Affichage de la fenêtre permettant de modifier la dimension 2-Saisie de la modification 3-Validation des informations 4-Ré affichage de la nouvelle liste des dimensions
Scénario alternatif	1-Affichage de la fenêtre permettant de modifier la dimension 2-Aucune modification 3-Retour à l'affichage de la liste des dimensions
Etat final	Modification de la dimension effectuée

Elément	Contenu
Supprimer les dimensions	**UC01.1.3.3.-Supprimer les dimensions**
Objectif	Suppression d'une dimension
Acteur	Propriétaire
Postulat	Le propriétaire est connecté La dimension doit exister
Déclencheur	Le propriétaire sélectionne la dimension à supprimer dans la liste des dimensions et clique sur 'supprimer dimensions'
Scénario principal	1-Affichage de la fenêtre permettant de confirmer la suppression de la dimension 2-Confirmation de la suppression 3-Ré affichage de la nouvelle liste des dimensions
Scénario alternatif	1-Affichage de la fenêtre permettant de confirmer la suppression de la dimension 2-Non-confirmation de la suppression 3-Retour à l'affichage de la liste des dimensions
Etat final	Suppression de la dimension effectuée

Elément	Contenu
Créer les articles	**UC01.2.1.-Créer les articles**
Objectif	Création d'un nouvel article
Acteur	Propriétaire
Postulat	Le propriétaire est connecté Les caractéristiques doivent être créées si l'article en a besoin
Déclencheur	Le propriétaire clique sur 'créer articles'
Scénario principal	1-Affichage de la fenêtre permettant de saisir l'article et ses informations 2-Saisie des informations 3-Validation des informations 4-Ré affichage de la liste des articles
Scénario alternatif	1-Affichage de la fenêtre permettant de saisir l'article et ses informations 2-Annulation de la saisie 3-Retour à l'affichage de la liste des articles
Scénario d'erreur	Si le libellé de l'article n'est pas renseigné, le système affiche une erreur 'libellé article obligatoire'
Etat final	L'article est créé
Règles métiers	Le libellé de l'article est obligatoire Un article représente une catégorie de linge utilisée dans la location saisonnière qui supporte des informations qui le caractérise. Exemple : Taie d'oreiller rectangle 50X70 blanche L'article sera identifié par un code qui devra être unique en fonction de critères qui peuvent varier selon son type (linge de lit, linge de toilette). La création d'un nouveau code en fonction des caractéristiques est de la responsabilité de l'utilisateur qui aura la charge d'administrer et de gérer les données de base articles. Il n'y aura pas de contrôle automatique de cohérence entre le code et les données qui pourraient le rendre unique. Pour chaque article, on indiquera la quantité minimum à avoir d'avance en stock ainsi que la quantité totale minimum à avoir pendant le cycle d'utilisation.

Elément	Contenu
Modifier les articles	**UC01.2.2.-Modifier les articles**
Objectif	Modification d'un article
Acteur	Propriétaire
Postulat	Le propriétaire est connecté L'article doit exister
Déclencheur	Le propriétaire sélectionne l'article à modifier dans la liste des articles et clique sur 'modifier articles'
Scénario principal	1-Affichage de la fenêtre permettant de modifier les informations de l'articles 2-Saisie des modifications 3-Validation des informations 4-Ré affichage de la nouvelle liste des articles
Scénario alternatif	1-Affichage de la fenêtre permettant de modifier les informations de l'articles 2-Aucune modification 3-Retour à l'affichage de la liste des articles
Scénario d'erreur	Si le libellé de l'article n'est pas renseigné, le système affiche une erreur 'libellé article obligatoire'
Etat final	Modification de l'article effectuée
Règle métier	Le libellé de l'article est obligatoire.

Elément	Contenu
Supprimer les articles	**UC01.2.3.-Supprimer les articles**
Objectif	Suppression d'un article
Acteur	Propriétaire
Postulat	Le propriétaire est connecté L'article doit exister
Déclencheur	Le propriétaire sélectionne l'article à supprimer dans la liste des articles et clique sur 'supprimer articles'
Scénario principal	1-Affichage de la fenêtre permettant de confirmer la suppression de l'article 2-Confirmation de la suppression 3-Ré affichage de la nouvelle liste des articles
Scénario alternatif	1-Affichage de la fenêtre permettant de confirmer la suppression de l'article 2-Non-confirmation de la suppression 3-Retour à l'affichage de la liste des articles
Etat final	Suppression de l'article effectuée
Règle métier	L'article ne doit pas être supprimé si des pièces de cet article sont encore utilisées.

3.7.2 Suivi des pièces

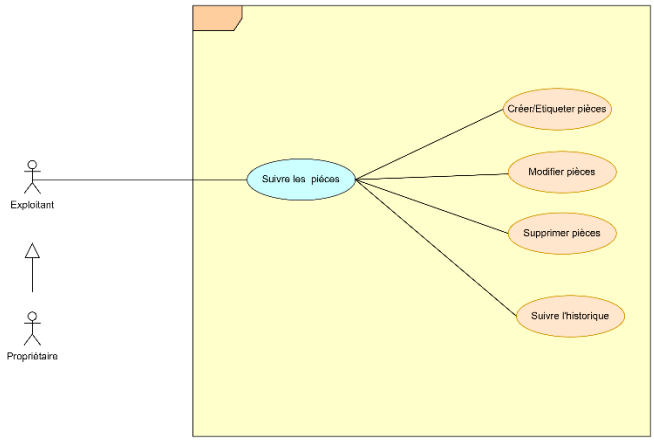

Le processus de gestion comprend les opérations de création/Etiquetage, de modification et de suppression des pièces.

Une pièce est toujours créée pour une utilisation précise soit pour réapprovisionner le stock soit parce qu'elle doit faire l'objet d'un ré étiquetage à la suite de la perte de son étiquette d'origine. Elle sera toujours affectée à une étape du cycle d'utilisation.

Les étapes du cycle d'utilisation seront paramétrées par l'IT lors de la mise en place de la solution.

Les mouvements de pèces seront tous historisés ce qui permettra d'avoir toutes la traçabilité d'une pièce durant l'ensemble de son cycle de vie.

La technique de marquage doit résister aux conditions difficiles d'exploitation du linge tout au long de son cycle d'utilisation (température de lavage/séchage et de repassage/calendage, humidité, produits de nettoyage puissant).

N°UC	Intituler UC	Utilisation
02	Suivre les pièces	Permet de suivre les pièces tout au long du cycle d'utilisation C'est la fonctionnalité pivot sur laquelle reposera toute la traçabilité
02.1	Créer et étiqueter les pièces de linge	Permet de créer et d'entrer en stock une nouvelle pièce de linge qui sera étiquetée physiquement avec un numéro unique donnée par le système.
02.2	Modifier les pièces de linge	Permet de modifier les informations liées à la traçabilité de la pièce et à sa gestion
02.3	Supprimer les pièces de linge	Permet de supprimer une pièce
02.4	Suivre l'historique	Permet de suivre tout l'historique des pièces au cours de leur cycle de vie

Elément	Contenu
Créer/étiqueter les pièces	**UC02.1.-Créer/Etiqueter les pièces**
Objectif	Création d'une nouvelle pièce à une étape du cycle d'utilisation
Acteur	Exploitant
Postulat	L'exploitant est connecté L'article doit exister L'étape en cours doit exister
Déclencheur	Le propriétaire clique sur 'créer pièce
Scénario principal	1-Affichage de la fenêtre permettant de créer la pièce et de saisir les informations qui lui sont associées 2-Saisie des informations 3-Validation des informations 4-Ré affichage de la liste des pièces
Scénario alternatif	1-Affichage de la fenêtre permettant de saisir la pièce et ses informations 2-Annulation de la saisie 3-Retour à l'affichage de la liste des pièces
Scénario d'erreur	Si l'étape ou la quantité ne sont pas renseignées, le système affiche une erreur 'quantité obligatoire' et/ou étape encours obligatoire
Etat final	La pièce est créée à l'étape souhaitée.
Règle métier	L'étape encours et la quantité sont obligatoires Possibilité de créer plusieurs pièces simultanément en indiquant la quantité de pièces à créer. L'article associé à la pièce lors de sa création n'est plus modifiable Le marquage des pièces pourra se faire soit avec un feutre indélébile soit avec une étiquette pré imprimée thermocollante et dans un projet d'amélioration futur via RFID Les quantités minimums de pièces en stock d'avance sont toujours calculées pour ne jamais avoir de rupture

Elément	Contenu
Modifier les pièces	**UC02.2.-Modifier les pièces**
Objectif	Modification des éléments de traçabilité de la pièce
Acteur	L'exploitant
Postulat	L'exploitant est connecté La pièce doit exister L'étape en cours doit exister
Déclencheur	Le propriétaire sélectionne la pièce à modifier dans la liste des pièces et clique sur 'modifier pièces
Scénario principal	1-Affichage de la fenêtre permettant de modifier les informations de la pièce 2-Saisie les modifications 3-Validation des informations 4-Ré affichage de la nouvelle liste des pièces
Scénario alternatif	1-Affichage de la fenêtre permettant de modifier les informations de la pièce 2-Aucune modification 3-Retour à l'affichage de la liste des pièces
Scénario d'erreur	Si l'étape ou la quantité ne sont pas renseignées, le système affiche une erreur 'quantité obligatoire' et/ou étape encours obligatoire
Etat final	Modification de la pièce effectuée
Règle métier	L'étape encours et la quantité sont obligatoires. L'article associé à la pièce n'est plus modifiable après la création de la pièce

Elément	Contenu
Supprimer la pièce	**UC02.3.-Supprimer les pièces**
Objectif	Suppression de la pièce
Acteur	L'exploitant
Postulat	Le propriétaire est connecté La pièce doit exister
Déclencheur	Le propriétaire sélectionne la pièce à supprimer dans la liste des pièces et clique sur 'supprimer pièces'
Scénario principal	1-Affichage de la fenêtre permettant de confirmer la suppression de la pièce 2-Confirmation de la suppression 3-Ré affichage de la nouvelle liste des pièces
Scénario alternatif	1-Affichage de la fenêtre permettant de confirmer la suppression de la pièce 2-Non-confirmation de la suppression 3-Retour à l'affichage de la liste des pièce
Etat final	Suppression de l'article effectuée
Règle métier	Une pièce devra être supprimée uniquement si elle n'est plus utilisable

Elément	Contenu
Suivre l'historique	**UC02.4.-** Suivre l'historique des pèces de linge
Objectif	Permet de suivre tout l'historique des pièces au cours de leur cycle de vie
Acteur	Exploitant, propriétaire
Postulat	L'exploitant ou le propriétaire est connecté La pièce doit exister et avoir été utilisée
Déclencheur	Le propriétaire ou l'exploitant clique sur historique
Scénario principal	1-Affichage de la liste de toutes les pièces 2-Sélection des critères de recherche 3-Cliquer sur recherche
Scénario alternatif	1-Affichage de la fenêtre permettant de saisir la pièce et ses informations 2-Cliquer sur réinitialiser 3-Rensigner les nouveaux critères de recherche 4-Cliquer sur recherche
Scénario d'erreur	Si l'étape ou la quantité ne sont pas renseignées, le système affiche une erreur 'quantité obligatoire' et/ou étape encours obligatoire
Etat final	Affichage de la liste en fonction des critères.
Règle métier	Utiliser cette solution pour suivre la traçabilité d'une pièce de linge

3.7.3 Gestion des flux

La livraison du linge propre (process hors système d'information)

Chaque semaine, pour chaque location et avant l'installation des prochains locataires, le blanchisseur doit avoir déposer le linge propre sur le lieu de réception convenu avec l'exploitant. Cette étape ne sera pas suivie dans le système d'information.

Instaurer un partenariat avec le blanchisseur pour lui permettre de valider l'étape dans la solution via suivi RFID

N° règle de gestion et exigences	Description
C1	C'est le blanchisseur qui a la responsabilité de déposer le linge propre dans la zone de réception de la location concernée.
C2	La quantité de linge propre déposée doit être identique en références et en quantité à la quantité de linge sale qu'il avait précédemment récupérée.
C3	Afin de simplifier le process, il n'y aura pas d'opération de vérification du contenu de la livraison du blanchisseur au moment de la réception. Les contrôles seront réalisés à postériori lors de la phase d'installation par l'agent de nettoyage.

3.7.3.1 La préparation de la location

A chaque changement de locataires se déroule une phase de remise en état de la location.

Cette phase est divisée en 2 étapes qui se déroulent chronologiquement :

- ✓ La récupération du linge sale comprenant le linge de lit et le linge de toilette.
- ✓ La remise en place du linge propre comprenant le linge de lit et le linge de toilette

✓

3.7.3.2 Récupération du linge sale

Elément	Contenu
Déclarer la récupération du linge sale	**UC03-Permet de déclarer la récupération des pièces de linge sales après le départ des précédents locataires**
Objectif	Récupérer le linge après le départ des locataires
Acteur	Agent de nettoyage
Postulat	L'agent de nettoyage doit être connecté Un lot de linge propre en 'EN COURS' existe. Ce lot qui a été constitué automatiquement lors de la dernière installation et contient toutes les pièces actuellement présentes et utilisées dans la location.
Déclencheur	L'agent de nettoyage sélectionne le lot qui a été constitué automatiquement lors de la dernière installation et qui contient toutes les pièces actuellement présentes et utilisées dans la location.
Scénario principal	1-Affichage de la liste des pièces de linges en cours d'utilisation 2-L'agent de nettoyage sélectionnera toutes les pièces et cliquera sur lavage.
Scénario alternatif N°1	1- Affichage de la liste des pièces de linges en cours d'utilisation 2-L'agent de nettoyage peut cliquer sur défaut pour mettre une ou plusieurs pièces sur lesquelles il constate des défauts (Abimé, non identifiable) 3-Une fenêtre comprenant la liste des pièces en défaut s'affiche lui permettant de qualifier le défaut 4-Après validation retour revient sur l'écran des lots **Etat final** : Les pièces sont mises en non conformes
Scénario alternatif N°2	1-Affichage de la liste des pièces de linges en cours d'utilisation 2-Annulation de l'opération 3-Retour au menu principal
Etat final	Constitution d'un nouveau lot à l'étape 'lavage' qui correspondra au lot qui sera envoyé vers la blanchisserie

Elément	Contenu
Déclarer la récupération du linge sale	**UC03-Permet de déclarer la récupération des pièces de linge sales après le départ des anciens locataires**
Règles métier	-L'agent de nettoyage travaillera toujours à partir du lot en installation -Les différents défauts possibles sont : abimé, non marqué/illisible ou manquant -Si pour une même référence article, il y a plusieurs pièces manquantes et plusieurs pièces non étiquetées/illisibles, il n'est plus possible d'établir le lien entre le n° de la pièce de linge présent sur la liste et le n° réel de la pièce de linge physique. Dans ce cas la pièce sera simplement en défaut, l'agent de nettoyage pourra lui associer un texte pour préciser qu'il n'était pas en mesure de qualifier le défaut - Les pièces en défaut seront reprises par l'exploitant pour être traitées -Après la récupération du linge sale pour faciliter la distinction et l'analyse des anomalies, le linge sera réparti par l'agent de nettoyage dans des contenants de couleurs différentes en fonction du tri effectué puis déposé en zone d'expédition. • Sac transparent pour le linge sale à destination de la blanchisserie • Sac jaune pour le linge abimé • Sac vert ou le linge ayant perdu son marquage ou si celui-ci est devenu illisible. -Le sac jaune et le sac vert seront récupérés par l'exploitant pour analyse des anomalies et prise de décision.

3.7.3.3 Installation du linge propre

Elément	Contenu
Déclarer l'installation du linge propre	**UC04-Permet de déclarer l'installation des pièces de linge avant l'arrivée des nouveaux locataires**
Objectif	Permet de déclarer l'installation des pièces de linge avant l'arrivée des nouveaux locataires
Acteur	Agent de nettoyage
Postulat	L'agent de nettoyage doit être connecté Un lot de linge en état 'EN LAVAGE 'ramené de la blanchisserie' existe. Ce lot a été constitué automatiquement lors des précédentes opérations de récupération du linge sale et contient toutes les pièces envoyées à la blanchisserie.
Déclencheur	L'agent de nettoyage sélectionne le lot.
Scénario principal	1-Affichage de la liste des pièces de linges de retour de la blanchisserie et correspondant à celles physiquement dans le sac récupéré de la blanchisserie 2-L'agent de nettoyage sélectionnera toutes les pièces et cliquera sur 'en cours'.
Scénario alternatif N°1	1-Affichage de la liste des pièces de linges de retour de la blanchisserie et correspondant à celles physiquement dans le sac récupéré de la blanchisserie 2-Si l'agent de nettoyage n'utilise pas tout le linge ramené par la blanchisserie, il clique sur stock. 4-Retour au menu si plus de linge dans la liste. Dans le cas contraire retour sur la liste du linge en provenance de la blanchisserie **Etat final** : Les pièces sont mises en stock
Scénario alternatif N°2	1-Affichage de la liste des pièces de linges de retour de la blanchisserie et correspondant à celles physiquement dans le sac récupéré de la blanchisserie 2-L'agent de nettoyage peut cliquer sur défaut pour mettre une ou plusieurs pièces sur lesquelles il constate des défauts (Abimé, non identifiable) 3-Une fenêtre comprenant la liste des pièces en défaut s'affiche lui permettant de qualifier le défaut 4-Après validation retour revient sur l'écran des lots ou retour au menu principal si plus de pièce à sélectionner **Etat final** : Les pièces sont mises en non conformes

Elément	Contenu
Déclarer l'installation du linge propre	**UC04-Permet de déclarer l'installation des pièces de linge avant l'arrivée des nouveaux locataires**
Scénario alternatif N°3	1-Affichage de la liste des pièces de linges de retour de la blanchisserie et correspondant à celles physiquement dans le sac récupéré de la blanchisserie 2-Annulation de l'opération 3-Retour au menu principal
Etat final	Constitution d'un nouveau lot à l'étape 'EN COURS'
Règles métier	-L'agent de nettoyage travaillera toujours à partir du lot en retour de la blanchisserie -Les différents défauts possibles sont : abimé, non marqué/illisible ou manquant -Si pour une même référence article, il y a plusieurs pièces manquantes et plusieurs pièces non étiquetées/illisibles, il n'est plus possible d'établir le lien entre le n° de la pièce de linge présent sur la liste et le n° réel de la pièce de linge physique. Dans ce cas la pièce sera simplement en défaut, l'agent de nettoyage pourra lui associer un texte pour préciser qu'il n'était pas en mesure de qualifier le défaut - Les pièces en défaut seront reprises par l'exploitant pour être traitées - L'agent de nettoyage devra toujours commencer par installer le linge issu de la blanchisserie En cas d'insuffisance ou d'absence du linge en provenance de la blanchisserie, l'agent de nettoyage récupérera du linge du stock Après l'installation du linge propre et en fonction des anomalies le linge sera réparti par l'agent de nettoyage dans des contenants de couleurs différentes et déposé en zone d'expédition. ✓ Sac gris pour le linge sale. ✓ Sac noir pour le linge abimé. ✓ Sac blanc pour le linge ayant uniquement perdu son marquage à analyser par l'exploitant. ✓ -Le sac gris, le sac blanc et le sac noir seront récupérés par l'exploitant pour analyse des anomalies et prise de décision.

3.7.3.4 Récupération des pièces en stock

Elément	Contenu
Récupération du linge en stcok	**UC05-Permet récupérer du linge en stock**
Objectif	Récupérer du linge en stock
Acteur	Agent de nettoyage
Postulat	L'agent de nettoyage doit être connecté L'agent de nettoyage est en cours d'installation du linge propre Le nombre de pièces récupérées de la blanchisserie pour la nouvelle installation est insuffisant. L'étape en cours de la pièce récupérée doit être 'ENSTOCK'
Déclencheur	L'agent de nettoyage clique sur pièce.
Scénario principal	1-Affichage de la liste de toutes les pièces 2-L'agent de nettoyage sélectionnera toutes les pièces ayant leur étape en cours 'EN STOCK' et cliquera sur 'EN COURS
Scénario alternatif N°1	1-Affichage la liste des pièces de linges 2-Annulation de l'opération 3-Retour au menu principal
Etat final	L'étape en cours des pièces sélectionnées qui était 'EN STOCK' passera à 'EN COURS' pour les pièces installées

3.7.3.5 Gestion des défauts

Elément	Contenu
Gérer les non conformes	**U06-Permet de gérer les anomalies (Abimé, sale,…) qui ont pu être constatées sur des pièces de linge par l'agent de nettoyage lors des opérations d'installation ou de récupération du linge et qui après analyse sont récupérables**
Objectif	Permet de traiter les défauts qui sont récupérables
Acteur	Exploitant
Postulat	L'exploitant doit être connecté Le linge doit être en défaut L'exploitant aura analysé le défaut et connaitra la destination cible de la pièce de linge
Déclencheur	L'exploitant clique sur 'Défaut
Scénario principal	1-Affichage de la liste des pièces de linges en défaut 2-L'agent de nettoyage sélectionnera toutes les pièces ayant un défaut identique et une destination identique et cliquera sur la destination cible qui pourra être stock, lavage ou encours.
Scénario alternatif N°1	1-Affichage de la liste des pièces de linges en défaut 2-Annulation de l'opération 3-Retour au menu principal
Etat final	En fonction de la destination choisie, le linge ira soit en stock, soit au lavage soit sera utilisé pour être installé dans la location.
Règles métier	-L'exploitant travaillera à partir d'une liste de pièces en défaut. -Les différents défauts recyclables possibles sont : abimé, sale, non marqué/illisible ou manquant -Si pour une même référence article, il y a plusieurs pièces manquantes et plusieurs pièces non étiquetées/illisibles, il n'est plus possible d'établir le lien entre le n° de la pièce de linge présente sur la liste et le n° réel de la pièce de linge physique. Les pièces dans ce cas seront systématiquement ré étiquetées avec un nouveau numéro et ré intégrer via le process de gestion des pièces

3.7.4 Suivi des indicateurs

N°UC	Intituler UC	Utilisation
07	Suivre les indicateurs	Permet de suivre les indicateurs de pilotage comme les non-retours de linge en provenance de la blanchisserie, le stock total minimum ou le stock minimum.
07.1	Suivre l'indicateur de stock	Permet de suivre les indicateurs de pilotage de stock total minimum ou le stock minimum et les écarts
07.2	Suivre l'indicateur de traçabilité	Permet de suivre l'indicateur de pilotage concernant le non-retour des pièces de linge en provenance de la blanchisserie

3.7.4.1 Indicateur stock

Elément	Contenu
Suivre les indicateurs de stock	**U07-1-Permet de suivre les indicateurs de pilotage du stock**
Objectif	Permet de suivre les indicateurs de pilotage du stock
Acteur	Exploitant ou propriétaire
Postulat	L'exploitant ou le propriétaire doivent être connectés
Déclencheur	L'exploitant ou le propriétaire clique sur 'afficher stock
Scénario principal	1-Affichage du tableau récapitulatif des stocks et des écarts
Etat final	Les niveaux de stocks sont affichés à l'utilisateur
Règles métier	En fonction du résultat, déclenchement d'un réapprovisionnement.

Maquette de tableau souhaitée

Piéces	Stock	Encours loc	Encours blanchis	En défaut	Stock total	Stock total mini Prévu	Stock mini Prévu	Stock Dispo	Ecart stock tot	Ecart stock
Grande housse de couette	5	1	1	1	8	7	8	**5**	**1**	**0**
Taie d'oreiller rectangle	1	6	6	10	23	48	36	**0**	**-25**	**-35**

Les informations nécessaires au pilotage à un instant t :

- ✓ Ecart entre la quantité disponible à un instant t et la quantité du stock minimum prévu avec la répartition des quantités et les informations du stock :
  - Quantité disponible en réserve par référence article à un instant
  - Quantité encours dans la location
  - Quantité encours à la blanchisserie
  - Quantité en anomalie
  - Stock total présent
  - Stock disponible
  - Stock minimum prévu
  - Stock total minimum prévu
  - Ecart stock total = Stock total minimum prévu – stock total
  - Ecart stock = Stock minimum prévu – stock

3.7.4.2 Indicateur traçabilité

Elément	Contenu
Suivre les indicateurs de traçabilité	**U07-2- Permet de suivre l'indicateur de pilotage concernant le non-retour des pièces de linge en provenance de la blanchisserie**
Objectif	Permet de suivre l'indicateur de traçabilité
Acteur	Exploitant ou propriétaire
Postulat	L'exploitant ou le propriétaire doivent être connectés
Déclencheur	L'exploitant ou le propriétaire consulte les lots qui seraient encore en lavage avec des dates antérieures à 2 semaines
Scénario principal	1-Affichage des lots 'EN LAVAGE' à l'utilisateur
Etat final	Affichage des lots 'EN LAVAGE' à l'utilisateur
Règles métier	En fonction de l'analyse, réclamation au près du blanchisseur

3.8 Règles technico/fonctionnelles

Ce chapitre recense les données, les fonctionnalités et les règles de gestion qui sont indispensables à l'exécution de la solution mais non visibles par l'utilisateur

3.8.1 La gestion des étapes

Il existera une fonctionnalité qui permettra de créer, modifier ou supprimer les données des étapes du cycle d'utilisation du linge.

Les différentes étapes seront :

- En STOCK : linge disponible dans le stock d'avance
- EN LAVAGE : Linge en cours envoyé à la blanchisserie
- EN COURS : Linge installé dans la location et en cours d'utilisation
- EN DEFAUT : soit manquant soit non identifié
-

3.8.2 La gestion des types d'anomalie

Il existera une fonctionnalité qui permettra de créer, modifier ou supprimer les types d'anomalie

Les différents types d'anomalies seront : :

- ABIME : Linge ayant un accroc
- MANQUANT : Linge manquant soit non trouvé au moment de la récupération du linge sale, soit non rendu par la blanchisserie.
- NON IDENTIFIABLES: Linge ayant perdu son étiquette ou ayant une étiquette non lisible
- *Les anomalies possibles* : Abimé, sale, défaut, manquant, Non marqué/illisible, défaut

3.8.3 Le principe de gestion des lots

N° règle de gestion et exigences	Description
D3	Les 2 étapes s'auto alimenteront. La validation d'une opération de mise en place du linge propre alimentera automatiquement un lot avec les pièces de linge mise en place. Ce lot servira ensuite de référentiel pour la prochaine opération de récupération du linge sale. Les numéros de pièces contenus dans la nouvelle tâche de récupération du linge sale seront les n° des pièces qui viendront d'être installés. Il en sera de même pour le linge sale, La validation d'une opération de récupération du linge sale alimentera la tâche suivante de mise en place du linge propre avec les n° actuelles des pièces sales qui seront ceux qui seront récupérées lors de la prochaine opération de récupération du linge propre.
D4	Les taches seront affichées sur l'écran utilisateur, ce workflow deviendra l'outil de travail de l'agent de nettoyage et l'un des outils de pilotage de l'exploitant. En effet, si le cycle se déroule correctement les tâches complètement terminées disparaitront et seules 2 ou 3 taches actives, doivent être présentes sur l'écran. Dans le cas contraire cela montre un dysfonctionnement et des écarts qui seront analysées, suivis et corrigés par l'exploitant.
D5	Au premier démarrage de l'application, les tâches seront initialisées par la fonctionnalité de gestion des pièces.

4 ASSISTANCE

La nature de l'application n'oblige pas à avoir de la part de PBS74 une assistance 7/7 et 24/24 y compris le week-end. Les incidents applicatifs seront pris en compte sous 48 h à partir du lundi et résolus au plus tard le vendredi suivant à 17 h.

Pendant la période d'utilisation de l'application par l'agent de nettoyage, un premier niveau d'assistance sera assuré par l'exploitant qui sera joignable par téléphone ou par mail.

L'exploitant après une première analyse rapide de chaque demande ouvrira un ticket qualifié dans l'outil de ticketing(GLPI).

S'il peut, il apportera une première réponse ou fournira une procédure dégradée en attendant de poursuivre l'analyse si le sujet n'est pas résolu.

S'il n'arrive pas à résoudre un problème applicatif ou technique, il enverra le ticket à PBS74 Consulting

5 PROCEDURE DE SECOURS

L'arrêt de l'application n'est pas bloquant car elle est utilisée uniquement à des fins de traçabilité et ne met pas en péril l'activité de gestion de la location

Si l'application est indisponible lors des opérations ménage

A J+1 et J+4 et après chaque nouvelle location, l'exploitant constituera sous format excel :

- ✓ La liste pour la prochaine récupération du linge sale avec les informations récupérées suite à la dernière installation du linge propre. Cette liste aura le même contenu que l'annexe 1 et sera au format excel.
- ✓ La liste pour l'installation du linge propre de la prochaine location avec les informations du linge qui a été envoyé à la blanchisserie après la dernière récupération du linge sale. Cette liste aura le même contenu que l'annexe 2 et sera au format excel.

Ces 2 listes seront transmises à l'agent de nettoyage qui renseignera les informations via la procédure dégradée sur Excel. Elles seront ensuite reprises au moment du redémarrage de l'application par l'exploitant.

6 AMELIORATION ET EVOLUTIONS PREVUES

La solution répond au besoin initiale. Le principe de gestion des lots et leur auto-alimentation à chaque phase du cycle d'utilisation est un plus car il permet de gérer un Workflow facilitateur du travail de l'agent de nettoyage.

Toutefois la solution demande à être améliorée sur plusieurs axes :

- La gestion des droits et autorisations : Clairement pas gérée pour l'instant dans l'application. Elle fera l'objet d'évolutions pour pouvoir s'interfacer avec le projet Ident. Ce point est crucial et sera mis en place rapidement.
- L'ergonomies du menu des paramètres : Avoir une gestion indépendante pour chaque type de paramètre.

6.1 Sous projet n°2 : Traçabilité basée sur technologie RFID

Développer la phase 2 du projet qui consiste à mettre en place un marquage via un étiquetage RFID (puce) cousu sur les pièces de linge en complément du marquage actuel afin de réduire les manipulations et sécuriser au maximum la traçabilité de l'application.

Cette technologie via un terminal adapté permet de lire en globale (exemple : lecture en une seule fois de toutes les pièces contenues dans le sac reçu de la blanchisserie d'où un gain considérable de temps et une fiabilité des informations améliorées,

Cette technologie demandant plus de temps d'étude et d'investissement n'a pas pu être étudiée dans la première partie de ce projet. Cependant la conception du premier projet a été réfléchie pour la supporter.

6.2 Lexique

Terme	Signification
Calandrage	Technique industrielle de repassage qui consiste à faire passer le linge entre 2 cylindres chauffés et soumis à une pression dans un objectif de lissage du linge.
Exploitant	Personne nommée par le propriétaire de la location qui a la responsabilité de la gestion de cette location pendant les périodes de locations saisonnières.
MOA	Maitrise d'ouvrage, c'est l'équipe métier qui définit les besoins
Pièce de linge	Représente une unité article. Exemple : 1 taie d'oreiller, 1 petit drap housse.

6.3 ANNEXE 1 Exemple de liste pour récupérer le linge sale (procédure dégradée)

Liste par référence article

Date de l'encours	10-janv				
Date récupération linge sale	17/01/2026	**Liste de récupération du linge sale**			
Location	Flocon				
Nombre de personnes	6				
Nom de l'agent	Jean Michelon				
		mations à renseigner par a			
idendification article	**libellé article**	**Récupéré**	**Non conforme**	**Précision défaut**	**Texte**
1	Grande housse de couette	☑	☐		
2	Grande drap housse	☑	☐		
3	Petite housse de couette	☑	☐		
4	Petite housse de couette	☑	☑	Manquant	
5	Petite housse de couette	☑	☐		
6	Petite housse de couette	☑	☐		
7	Petit drap housse	☑	☐		
8	Petit drap housse	☑	☐		
9	Petit drap housse	☑	☑	Abimé	
10	Petit drap housse	☑	☐		
11	Taie d'oreiller carré	☑	☐		
12	Taie d'oreiller carré	☑	☑	Manquant	Impossible de définir n° de pièce
13	Taie d'oreiller carré	☑	☑	Manquant	Impossible de définir n° de pièce
14	Taie d'oreiller carré	☑	☑	Manquant	Impossible de définir n° de pièce
15	Taie d'oreiller carré	☑	☐		
16	Taie d'oreiller carré	☑	☐		
17	Taie d'oreiller rectangle	☑	☐		
18	Taie d'oreiller rectangle	☑	☐		
19	Taie d'oreiller rectangle	☑	☐		
20	Taie d'oreiller rectangle	☑	☐		
21	Taie d'oreiller rectangle	☑	☐		
22	Taie d'oreiller rectangle	☑	☐		

Liste par aménagement

Date récupération linge sale	17/01/2026	**Liste de récupération du linge sale**				
Location	Flocon		*Par aménagement*			
Nombre de personnes	6					
Nom de l'agent	Jean Michelon					
		Informations à renseigner par agent				
idendification article	**idendification article**	**libellé article**	**Récupéré**	**Non conforme**	**Précision défaut**	**Texte**
Chambre parentale	1	Grande housse de couette	☑	☐		
	2	Grande drap housse	☑	☐		
	11	Taie d'oreiller carré	☑	☑	Défaut	
	12	Taie d'oreiller carré	☑	☑	Défaut	
	17	Taie d'oreiller rectangle	☑	☐		
	18	Taie d'oreiller rectangle	☑	☐		
	23	Grand drap de bain	☑	☑	Abimé	Impossible de définir n° de pièce
	24	Grand drap de bain	☑	☑	Manquant	Impossible de définir n° de pièce
	29	Petite serviette de bain	☑	☐		
	30	Petite serviette de bain	☑	☐		
Chambre double	3	Petite housse de couette	☑	☐		
	4	Petite housse de couette	☑	☐		
	7	Petit drap housse	☑	☐		
	8	Petit drap housse	☑	☐		
	13	Taie d'oreiller carré	☑	☐		
	14	Taie d'oreiller carré	☑	☑	Défaut	Impossible de définir n° de pièce
	19	Taie d'oreiller rectangle	☑	☐		
	20	Taie d'oreiller rectangle	☑	☐		
	25	Grand drap de bain	☑	☐		
	26	Grand drap de bain	☑	☐		
	31	Petite serviette de bain	☑	☐		
	32	Petite serviette de bain	☑	☐		

6.4 ANNEXE 2 Exemple de liste pour installation linge propre(procédure dégradée)

Date installation linge propre	**17-janv**	**Liste de installation linge propre**					
Location	**Flocon**						
Nombre de personnes	**6**	Dernière blanchisserie 8					
Nom de l'agent	**Jean Michelon**						
Identifiant article attendu et issu de la blanchisserie	**libellé article**	**Provenance**	**Installé**	**Non conforme**	**A remettre en réserve**	**Précision défaut**	**Texte**
1	Grande housse de couette	Blanchisserie	☑	☐	☐		
36	Grande housse de couette	Blanchisserie	☑	☐	☐		
2	Grande drap housse	Blanchisserie	☑	☑	☐	Sale	
37	Grande drap housse	Blanchisserie	☑	☐	☐		
38	Grande drap housse	Stock	☑	☐	☐		
3	Petite housse de couette	Blanchisserie	☑	☐	☐		
4	Petite housse de couette	Blanchisserie	☑	☐	☐		
5	Petite housse de couette	Blanchisserie	☑	☐	☐		
6	Petite housse de couette	Blanchisserie	☑	☐	☐		
7	Petit drap housse	Blanchisserie	☑	☐	☐		
8	Petit drap housse	Blanchisserie	☑	☑	☐	Abimé	
9	Petit drap housse	Blanchisserie	☑	☐	☐		
10	Petit drap housse	Blanchisserie	☑	☐	☐		
39	Petit drap housse	Stock	☑	☐	☐		
11	Taie d'oreiller carré	Blanchisserie	☑	☐	☐		
12	Taie d'oreiller carré	Blanchisserie	☑	☑	☐	Défaut	Impossible de définir n° de pièce
13	Taie d'oreiller carré	Blanchisserie	☑	☑	☐	Défaut	Impossible de définir n° de pièce
14	Taie d'oreiller carré	Blanchisserie	☑	☑	☐	Défaut	Impossible de définir n° de pièce
15	Taie d'oreiller carré	Blanchisserie	☑	☐	☐		
16	Taie d'oreiller carré	Blanchisserie	☑	☐	☐		
117	Taie d'oreiller carré	Blanchisserie	☑	☐	☐		